

Všeobecne záväzné nariadenie obce Štrba č. 5/2022 o miestnych daniach a miestnom poplatku za komunálne odpady a drobné stavebné odpady

Obecné zastupiteľstvo obce Štrba na základe ustanovenia § 4 ods. 3 písm. c), § 6 ods. 1 a § 11 ods. 4 písm. d) a g) zákona č. 369/1990 Zb. o obecnom zriadení v znení neskorších právnych predpisov a na základe príslušných ustanovení zákona č. 582/2004 Z. z. o miestnych daniach a miestnom poplatku za komunálne odpady a drobné stavebné odpady v znení neskorších predpisov (ďalej len „zákon o miestnych daniach“) vydáva toto

všeobecne záväzné nariadenie:

PRVÁ ČASŤ

§ 1

Predmet úpravy

Týmto všeobecne záväzným nariadením (ďalej len „nariadenie“) obec Štrba:

- a) ustanovuje miestne dane a miestny poplatok za komunálne odpady a drobné stavebné odpady,
- b) určuje najmä základ dane, sadzbu dane a poplatku a spôsob a podmienky vyberania dane a poplatku,
- c) ustanovuje podmienky oslobodenia od dane,
- d) vymedzuje jednotlivé časti obce,
- e) ustanovuje podmienky zníženia alebo odpustenia poplatku, vrátenia pomernej časti poplatku.

§ 2

Druhy miestnych daní

(1) Obec Štrba ukladá na svojom území tieto miestne dane:

- a) daň z nehnuteľností,
- b) daň za psa,
- c) daň za užívanie verejného priestranstva,
- d) daň za ubytovanie,
- e) daň za predajné automaty,
- f) daň za nevýherné hracie prístroje.

(2) Obec Štrba (ďalej len „správca dane“) ukladá na svojom území miestny poplatok za komunálne odpady a drobné stavebné odpady (ďalej len „poplatok“).

DRUHÁ ČASŤ

§ 3

Daň z nehnuteľností

Daň z nehnuteľností zahŕňa

- a) daň z pozemkov,
- b) daň zo stavieb,
- c) daň z bytov a z nebytových priestorov v bytovom dome (ďalej len „daň z bytov“).

DAŇ Z POZEMKOV

§ 4

Hodnota pozemkov

(1) Hodnota pozemkov je určená nasledovne:

- a) hodnota ornej pôdy, chmeľnice, vinice, ovocných sádov a trvalých trávnatých porastov je určená v prílohe č. 1 k zákonu o miestnych daniach;
- b) hodnota záhrad, zastavaných plôch a nádvorí a ostatných plôch je určená v prílohe č. 2 k zákonu o miestnych daniach;
- c) hodnota stavebného pozemku je určená v prílohe č. 2 k zákonu o miestnych daniach, ak daňovník nepreukáže hodnotu pozemku znaleckým posudkom v zmysle § 7 ods. 7 zákona o miestnych daniach;
- d) hodnota lesných pozemkov a rybníkov je určená správcom dane, ak daňovník nepreukáže hodnotu pozemku znaleckým posudkom v zmysle § 7 ods. 6 zákona o miestnych daniach.

(2) Hodnota pozemkov pre jednotlivé časti územia obce Štrba je určená nasledovne:

Druh pozemku/jednotlivá časť územia obce	Štrba	Tatranská Štrba	Štrbské Pleso
Orná pôda, chmeľnice, vinice, ovocné sady	0,15 €	0,15 €	0,15 €
Trvalý trávnatý porast	0,0252 €	0,0252 €	0,0252 €
Záhrada	1,85 €	1,85 €	1,85 €
Zastavaná plocha a nádvorie	1,85 €	1,85 €	1,85 €
Ostatné plochy	1,85 €	1,85 €	1,85 €
Stavebné pozemky	18,58 €	18,58 €	18,58 €
Lesné pozemky (bez znal. posudku), rybníky	0,15 €	0,15 €	0,15 €

§ 5

Sadzba dane

(1) Správca dane určuje podľa § 8 ods. 2 zákona o miestnych daniach ročnú sadzbu dane z pozemkov pre jednotlivé časti obce nasledovne:

Druh pozemku/jednotlivá časť územia obce	Štrba	Tatranská Štrba	Štrbské Pleso
Orná pôda, chmeľnice, vinice, ovocné sady	0,40 %	0,40 %	1,25 %
Trvalý trávnatý porast	0,40 %	0,40 %	1,25 %
Záhrada	0,65 %	0,65 %	2,00 %
Zastavaná plocha a nádvorie	0,65 %	0,65 %	2,00 %
Ostatné plochy	0,65 %	0,65 %	2,00 %
Stavebné pozemky	2,00 %	2,00 %	2,00 %
Lesné pozemky /hosp. lesy/, rybníky s chovom rýb a ostatné hospod. využívané vodné plochy	1,70 %	1,70 %	1,70 %

DAŇ ZO STAVIEB

§ 6

Sadzba dane

(1) Správca dane určuje ročnú sadzbu dane zo stavieb podľa § 12 ods. 2 zákona o miestnych daniach za každý aj začatý m² zastavanej plochy pre jednotlivé časti obce nasledovne:

Druh stavby/jednotlivá časť územia obce	Štrba	Tatranská Štrba	Štrbské Pleso
a) Stavba na bývanie	0,17 €	0,17 €	3,30 €
b) Stavby na pôdohospod. produkciu	0,17 €	0,17 €	3,30 €
c) Stavby na rekreáciu a chaty	1,50 €	1,50 €	3,30 €
d) Samostatne stojace garáže	0,50 €	0,50 €	2,00 €
e) Stavby hromadných garáží	0,50 €	0,50 €	2,00 €
f) Stavby hromad. garáží pod zemou	0,50 €	0,50 €	2,00 €
g) Priemyselné stavby	1,50 €	1,50 €	3,30 €
h) Stavby na ostatné podnikanie	1,50 €	1,50 €	3,30 €
i) Ostatné stavby	1,50 €	1,50 €	3,30 €

(2) Správca dane pri viacpodlažných stavbách určuje podľa § 12 ods. 3 zákona o miestnych daniach príplatok za každé ďalšie podlažie okrem prvého nadzemného podlažia v jednotlivých častiach obce nasledovne:

Druh stavby/jednotlivá časť územia obce	Štrba	Tatranská Štrba	Štrbské Pleso
Príplatok za podlažie	0,04 €	0,04 €	0,20 €

(3) Správca dane určuje podľa § 12 ods. 7 zákona o miestnych daniach koeficient ročnej sadzby dane zo stavieb pre jednotlivé druhy stavieb uvedených v § 6 ods. 1 tohto nariadenia, ak sú stavbami podľa § 12 ods. 8. zákona o miestnych daniach (neudržiavané stavby) nasledovne:

Jednotlivá časť územia obce	Štrba	Tatranská Štrba	Štrbské Pleso
Koeficient	2	2	2

DAŇ Z BYTOV

§ 7

Sadzba dane

Správca dane určuje podľa § 16 ods. 2 a 3 zákona o miestnych daniach ročnú sadzbu dane z bytov za každý aj začatý m² podlahovej plochy bytu a nebytového priestoru pre jednotlivé časti obce nasledovne:

Druh predmetu /jednotlivá časť územia obce	Štrba	Tatranská Štrba	Štrbské Pleso
a) Byt na trvalé bývanie v bytovom dome	0,33 €	0,33 €	0,66 €
b) Nebytový priestor v bytovom dome využívaný na plnenie doplnkovej funkcie k bytu (pivnica, sklad, garáž)	0,33 €	0,33 €	0,66 €
c) Nebytový priestor iný - využívaný na iné účely ako a) a b)	1,50 €	1,50 €	3,30 €

SPOLOČNÉ USTANOVENIA PRE DAŇ Z NEHNUTEĽNOSTÍ

§ 8

Oslobodenie od dane

Správca dane v zmysle § 17 ods. 2 zákona o miestnych daniach oslobodzuje od dane z pozemkov:

- a) pozemky, na ktorých sú cintoríny, kolumbária, urnové háje a rozptylové lúky,

- b) časti pozemkov, na ktorých sú zriadené meračské značky, signály a iné zariadenia bodov, geodetických základov, stožiare rozvodu elektrickej energie, stĺpy telekomunikačného vedenia a televízne prevádzače, nadzemné časti zariadení na rozvod vykurovacích plynov a pásy pozemkov v lesoch vyčlenené na rozvod elektrickej energie a vykurovacích plynov,
- c) pozemky verejne prístupných parkov, priestorov a športovísk.

§ 9

Vymedzenie jednotlivých častí obce

Správca dane v zmysle ustanovení § 17a zákona o miestnych daniach vymedzuje jednotlivé časti obce nasledovne:

- a) časť **Štrba** je časť územia obce Štrba, ktorá je graficky vymedzená v prílohe č. 1,
b) časť **Tatranská Štrba** je časť územia obce Štrba, ktorá je graficky vymedzená v prílohe č. 2
c) časť **Štrbské Pleso** je časť územia obce Štrba, ktorá je graficky vymedzená v prílohe č. 3.

§ 10

Určenie sumy dane, ktorú správca dane nebude vyrubovať

Správca dane určuje, že daň z nehnuteľnosti v úhrne do sumy 3,- € nebude vyrubovať.

TRETIA ČASŤ

DAŇ ZA PSA

§ 11

Sadzba dane

Správca dane určuje sadzbu dane za psa nasledovne:

- a) vo výške **33,00 €** za kalendárny rok za každého psa držaného v bytovom dome na území obce Štrba,
b) vo výške **10,00 €** za kalendárny rok za každého psa držaného na území obce Štrba vo všetkých ostatných prípadoch okrem prípadov uvedených v písm. a).

ŠTVRTÁ ČASŤ

DAŇ ZA UŽÍVANIE VEREJNÉHO PRIESTRANSTVA

§ 12

Verejné priestranstvá a ich užívanie

(1) Verejným priestranstvom na účely tejto dane sú verejnosti prístupné pozemky vo vlastníctve obce v celom katastrálnom území Štrba, a to:

- a) miestne komunikácie v celej svojej šírke a dĺžke (vrátane zelených pásov tvoriacich verejnú zeleň),
b) chodníky a parkoviská,
c) futbalový štadión
d) spevnené plochy pred kultúrnym domom, pred obecným úradom, pred hasičskou zbrojnicou a iné spevnené plochy.

(2) Verejným priestranstvom v časti Tatranská Štrba sú aj všetky zelené plochy na sídlisku Lieskovec medzi bytovkami, parkoviská a spevnené plochy pred bytovými domami, ktoré sú vo vlastníctve obce.

(3) Osobitným spôsobom môže fyzická osoba alebo právnická osoba užívať verejné priestranstvá na:

- a) umiestnenie zariadenia slúžiaceho na poskytovanie služieb a predajného zariadenia na verejnom priestranstve na to určenom,
- b) umiestnenie stavebného zariadenia a umiestnenie skládky stavebného materiálu na pozemku vo vlastníctve obce,
- c) umiestnenie cirkusu, zariadenia lunaparku a iných atrakcií na pozemku,
- d) trvalé parkovanie motorového vozidla, ktoré zaberá miesto na vyhradenom priestranstve,
- e) umiestnenie prenosného reklamného zariadenia.

§ 13 Sadzba dane

(1) Správca dane určuje sadzbu dane za osobitné užívanie verejného priestranstva nasledovne:

- a) za umiestnenie zariadenia, slúžiaceho na poskytovanie služieb a predajného zariadenia za každý aj začatý m² a každý aj začatý deň **1,00 €/m²**
- b) za umiestnenie stavebného zariadenia za každý aj začatý m² a každý aj začatý deň **0,30 €/m²**
- c) za umiestnenie zariadenia cirkusu, lunaparku a iných atrakcií za každý aj začatý m² a každý aj začatý deň **0,50 €/m²**
- d) za umiestnenie skládky za každý aj začatý m² a každý aj začatý deň **0,50 €/m²**
- e) za trvalé parkovanie osobného motorového vozidla, ktoré zaberá miesto na vyhradenom priestranstve za každý aj začatý m² a každý aj začatý deň **0,20 €/m²**
- f) za trvalé parkovanie nákladného motorového vozidla, ktoré zaberá miesto na vyhradenom priestranstve za každý aj začatý m² a každý aj začatý deň **0,50 €/m²**
- g) za dočasné umiestnenie prenosného reklamného zariadenia za každý aj začatý m² a každý aj začatý deň **5,00 €/m²**

§ 14 Oznamovacia povinnosť

(1) Daňovník je povinný správcovi dane písomne oznámiť svoj zámer osobitného užívania verejného priestranstva najneskôr v deň vzniku daňovej povinnosti na predpísanom tlačíve, ktoré obsahuje náležitosti oznamovacej povinnosti. Tlačívo je pre daňovníka k dispozícii na Obecnom úrade v Štrbe alebo na webovej stránke obce. Daňovník je povinný si sám tlačívo vypísať podľa predtlaču a vyplnené doručiť na obecný úrad v Štrbe osobne, poštou alebo elektronicky.

(2) Touto oznamovacou povinnosťou nie je dotknutá povinnosť daňovníka požiadať obec o udelenie súhlasu na užívanie verejného priestranstva na konkrétny účel.

(3) Daňovník je povinný ohlásiť každú zmenu, ktorá má vplyv na výšku stanovenej dane. Takisto je povinný oznámiť skončenie užívania verejného priestranstva a jeho uvedenie do pôvodného stavu.

§ 15 Oslobodenie od dane

Správca dane v zmysle § 36 zákona o miestnych daniach oslobodzuje od dane za užívanie verejného priestranstva:

- a) dočasné umiestnenie skládky stavebného materiálu, stavebného odpadu alebo paliva (napr. dreva, uhlia), ak užívanie verejného priestranstva nebude trvať viac ako 3 dni,

b) dočasné umiestnenie stavebného zariadenia, ak užívanie verejného priestranstva nebude trvať viac ako 7 dní.

PIATA ČASŤ

DAŇ ZA UBYTOVANIE

§ 16

Sadzba dane

(1) Správca dane určuje sadzbu dane za ubytovanie v jednotlivých častiach obce vymedzených v § 9 tohto nariadenia nasledovne:

- a) v časti Štrbské Pleso vo výške **1,50 €** na osobu a prenocovanie,
- b) v časti Tatranská Štrba vo výške **1,00 €** na osobu a prenocovanie,
- c) v časti Štrba vo výške **0,50 €** na osobu a prenocovanie.

§ 17

Daňová a oznamovacia povinnosť

(1) Daňová povinnosť vzniká dňom poskytnutia odplatného prechodného ubytovania fyzickej osobe v ubytovacom zariadení uvedenom v § 37 zákona o miestnych daniach.

(2) Platiteľ dane je povinný oznámiť vznik daňovej povinnosti, ubytovaciu kapacitu zariadenia, ukončenie poskytovania odplatného prechodného ubytovania a všetky zmeny skutočností rozhodujúcich pre určenie dane v lehote podľa § 41a zákona o miestnych daniach na predpísanom tlačíve, ktoré je k dispozícii u správcu dane a zverejnené na webovej stránke obce. Vyplnené tlačivo sa doručuje správcovi dane osobne, poštou alebo elektronicky.

(3) Platiteľ dane je povinný viesť písomne, resp. použitím adekvátnych elektronických prostriedkov preukaznú evidenciu ubytovaných fyzických osôb – evidenčnú knihu v zmysle § 41a ods. 2 zákona o miestnych daniach. Platiteľ dane je povinný zabezpečiť, aby evidencia ubytovaných obsahovala všetky predpísané údaje v zmysle § 41a ods. 2 a umožňovala kontrolu odvedenej dane.

(4) Platiteľ dane je povinný správcovi dane oznámiť, že namiesto neho daň z časti alebo úplne vyberá zástupca platiteľa dane, ktorý na seba preberá plnenie daňovej povinnosti za platiteľa dane. Zástupca je povinný postupovať podľa § 41c zákona o miestnych daniach.

(5) Platiteľ dane je povinný na výzvu správcu dane predložiť evidenčnú knihu pri kontrole alebo ju doručiť správcovi dane v lehote stanovenej vo výzve.

(6) Platiteľ dane je povinný osobne, poštou alebo elektronicky predložiť správcovi dane Hlásenie k dani za ubytovanie na predpísanom tlačíve určenom správcom dane v nasledovnej lehote:

a) platiteľ dane – právnická osoba alebo podnikateľ – FO prevádzkujúca ubytovacie zariadenie s ubytovacou kapacitou nad 40 lôžok mesačne najneskôr do 5. dňa po skončení daného mesiaca,

b) platiteľ dane – právnická osoba alebo podnikateľ – FO prevádzkujúca ubytovacie zariadenie s ubytovacou kapacitou do 40 lôžok štvrťročne najneskôr do 5. dňa po skončení daného štvrťroka,

c) platiteľ dane – fyzická osoba (ubytovateľ) najneskôr do 31. októbra daného kalendárneho roka.

(9) Platiteľ dane je povinný osobne, poštou alebo elektronicky predložiť správcovi dane Hlásenie k dani za ubytovanie na predpísanom tlačíve určenom správcom dane aj v prípade, že v sledovanom období odplatné prechodné ubytovanie neposkytoval.

§ 18

Spôsoby vyberania dane a jej odvodu

- (1) Platiteľ dane odvádza správcovi dane miestnu daň týmito spôsobmi:
- a) v hotovosti priamo do pokladne správcu dane, ak je celková vybratá suma do 300,- €,
 - b) bankovou kartou cez POS terminál u správcu dane,
 - c) bezhotovostným prevodom na určený bankový účet správcu dane uvedenom na tlačive Hlásenia k dani za ubytovanie (pre identifikáciu platby použité ako variabilný symbol: 222)
- (2) Platiteľ dane je povinný vybrať daň za ubytovanie odvieť správcovi dane v lehote na predloženie Hlásenia k dani za ubytovanie uvedenej v §17 ods. 6 tohto nariadenia.

§ 19 Oslobodenie od dane

Správca dane v zmysle § 43 zákona o miestnych daniach oslobodzuje od dane za ubytovanie

- a) deti do 15 rokov veku,
- b) držiteľia preukazu fyzickej osoby s ťažkým zdravotným postihnutím a držiteľia preukazu fyzickej osoby s ťažkým zdravotným postihnutím so sprievodcom.

ŠIESTA ČASŤ

DAŇ ZA PREDAJNÉ AUTOMATY

§ 20 Sadzba dane

Správca dane určuje ročnú sadzbu dane za jeden predajný automat vo výške **166,- €**.

§ 21 Rozsah a spôsob vedenia preukaznej evidencie

Daňovník je povinný viesť písomne preukázanú evidenciu o počte prevádzkovania predajných automatov. Strany v evidencii je daňovník povinný očíslovať a predložiť evidenciu správcovi dane do 30 dní od vzniku daňovej povinnosti na opečiatkovanie a potvrdenie správnosti začatia vedenia evidencie. Evidencia o počte prevádzkovania predajných automatov musí obsahovať:

- a) deň začatia prevádzkovania predajného automatu,
- b) deň ukončenia prevádzkovania predajného automatu,
- c) druh, typ a názov predajného automatu,
- d) výrobné číslo predajného automatu,
- e) obsah skladby ponúkaného tovaru,
- f) miesto umiestnenia predajného automatu.

§ 22 Spôsob identifikácie predajných automatov

Daňovník je povinný k priznaniu k dani za predajné automaty predložiť správcovi dane hodnoverné doklady výrobcu, ktoré identifikujú predajný automat.

SIEDMA ČASŤ

DAŇ ZA NEVÝHERNÉ HRACIE PRÍSTROJE

§ 23 Sadzba dane

Správca dane určuje ročnú sadzbu dane za jeden nevýherný hrací prístroj vo výške **166,- €**.

§ 24

Rozsah a spôsob vedenia preukázanej evidencie

(1) Daňovník je povinný viesť písomne preukázanú evidenciu o počte prevádzkovania nevýherných hracích prístrojov. Strany v evidencii je daňovník povinný očíslovať a predložiť evidenciu správcovi dane do 30 dní od vzniku daňovej povinnosti na opečiatkovanie a potvrdenie správnosti začatia vedenia evidencie. Evidencia o počte prevádzkovania nevýherných hracích prístrojov musí obsahovať:

- a) deň začatia prevádzkovania nevýherného hracieho prístroja,
- b) deň ukončenia prevádzkovania nevýherného hracieho prístroja,
- c) druh, typ a názov nevýherného hracieho prístroja,
- d) výrobné číslo nevýherného hracieho prístroja,
- e) miesto umiestnenia nevýherného hracieho prístroja.

(2) Evidenciu je daňovník povinný k priznaniu k dani za nevýherné hracie prístroje predložiť pri kontrole alebo ju doručiť správcovi dane v lehote stanovenej vo výzve.

§ 25

Spôsob identifikácie nevýherných hracích prístrojov

Daňovník je povinný k priznaniu k dani za nevýherné hracie prístroje predložiť správcovi dane hodnoverné doklady výrobcu, ktoré identifikujú nevýherný hrací prístroj.

ÔSMA ČASŤ

MIESTNY POPLATOK ZA KOMUNÁLNE ODPADY A DROBNÉ STAVEBNÉ ODPADY

§ 26

Platenie poplatku

(1) Poplatok za činnosti nakladania so zmesovým komunálnym odpadom, činnosti nakladania s biologicky rozložiteľným komunálnym odpadom, okrem biologicky rozložiteľného komunálneho odpadu zo záhrad a parkov od poplatníkov podľa § 77 ods. 2 písm. b) a c) zákona o miestnych daniach, triedený zber zložiek komunálneho odpadu, na ktoré sa nevzťahuje rozšírená zodpovednosť výrobcov od poplatníkov podľa § 77 ods. 2 písm. a) zákona o miestnych daniach, náklady spôsobené nedôsledným triedením oddelene zbieraných zložiek komunálneho odpadu, na ktoré sa vzťahuje rozšírená zodpovednosť výrobcov a náklady presahujúce výšku obvyklých nákladov podľa osobitného predpisu, činnosti nakladania s drobným stavebným odpadom, ak v obci nebol zavedený množstvový zber drobného stavebného odpadu, ktoré vznikajú na území správcu dane platí poplatník, ktorý je určený v § 77 ods. 2 zákona o miestnych daniach, ak zákon neurčuje inak.

(2) Poplatok od poplatníka v ustanovenej výške pre správcu dane vyberá a za vybraný poplatok ručí:

a) vlastník nehnuteľnosti; ak je nehnuteľnosť v spoluvlastníctve viacerých spoluvlastníkov alebo ak ide o bytový dom, poplatok vyberá a za vybraný poplatok ručí zástupca alebo správca určený spoluvlastníkmi, ak s výberom poplatku zástupca alebo správca súhlasí,

b) zástupca alebo správca určený spoluvlastníkmi je povinný túto skutočnosť oznámiť správcovi dane na predpísanom tlačive určenom správcovi dane, a doručiť ho správcovi dane v zákonnej lehote,

c) správca, ak je vlastníkom nehnuteľnosti štát, vyšší územný celok alebo obec.

(3) Prevzatie plnenia povinností za viacero poplatníkov, žijúcich v spoločnej domácnosti jedným z nich, je táto osoba povinná túto skutočnosť oznámiť správcovi dane v zákonnej lehote na predpísanom tlačive určenom správcom dane.

(4) Poplatník, správca, zástupca alebo osoba, ktorá za iného plní povinnosti poplatníka, je povinný v priebehu zdaňovacieho obdobia oznámiť správcovi dane vznik, zmenu a zánik poplatkovej povinnosti v zákonnej lehote na predpísanom tlačive určenom správcom dane.

§ 27

Sadzba poplatku

(1) Správca dane určuje sadzbu poplatku za komunálne odpady a drobné stavebné odpady na obdobie jedného kalendárneho roka:

a) vo výške **0,0685 €** paušálne za osobu a kalendárny deň pre fyzickú osobu, ktorá má v obci trvalý pobyt alebo prechodný pobyt alebo ktorá je na území obce oprávnená užívať alebo užíva byt, nebytový priestor, pozemnú stavbu alebo jej časť, alebo objekt, ktorý nie je stavbou, alebo záhradu, vinicu, ovocný sad, trvalý trávny porast na iný účel ako na podnikanie, pozemok v zastavanom území obce okrem lesného pozemku a pozemku, ktorý je evidovaný v katastri nehnuteľností ako vodná plocha, ktorá nevyužíva nevážený množstvový zber a

b) vo výške **0,0685 €** paušálne za osobu/lôžko/zamestnanca a kalendárny deň pre právnickú osobu, ktorá je oprávnená užívať alebo užíva nehnuteľnosť nachádzajúcu sa na území obce na iný účel ako na podnikanie, ktorá nevyužíva nevážený množstvový zber a

c) vo výške **0,0685 €** paušálne za osobu/lôžko/zamestnanca a kalendárny deň pre podnikateľa, ktorý je oprávnený užívať alebo užíva nehnuteľnosť nachádzajúcu sa na území obce na účel podnikania, ktorý nevyužíva nevážený množstvový zber.

(2) Správca dane určuje sadzbu poplatku vo výške **0,0625 € za liter** odpadov za nevážený množstvový zber komunálneho odpadu pre:

a) právnickú osobu, ktorá je oprávnená užívať alebo užíva nehnuteľnosť nachádzajúcu sa na území obce na iný účel ako na podnikanie, ktorá využíva nevážený množstvový zber komunálneho odpadu,

b) podnikateľa, ktorý je oprávnený užívať alebo užíva nehnuteľnosť nachádzajúcu sa na území obce na účel podnikania, ktorý využíva nevážený množstvový zber komunálneho odpadu.

(3) Správca dane určuje za nevážený množstvový zber drobného stavebného odpadu sadzbu poplatku vo výške **0,0625 € za liter** drobných stavebných odpadov bez obsahu škodlivín.

(4) Správca dane pre určenie ukazovateľa produkcie komunálnych odpadov určuje hodnotu koeficientu 1.

§ 28

Vyrubenie a zaplatenie poplatku

(1) Poplatok v zmysle § 27 ods. 1 tohto nariadenia správca dane vyrubuje každoročne rozhodnutím na celé zdaňovacie obdobie. Poplatok je splatný do 15 dní odo dňa nadobudnutia právoplatnosti rozhodnutia.

(2) Poplatník zapojený do neváženého množstvého zberu, je povinný uzatvoriť s obcou zmluvu o zabezpečení neváženého množstvého zberu komunálneho odpadu, v ktorej si dohodne počet zberných nádob, ich objem a frekvenciu odvozu v súlade so zavedeným systémom zberu komunálnych odpadov a drobných stavebných odpadov v obci. Tento

poplatok podľa § 27 ods. 2 tohto nariadenia správca dane nevyrubí rozhodnutím, ale v lehote uvedenej v zmluve vystaví faktúru, v ktorej uvedie jej splatnosť.

(3) Poplatník môže poplatok podľa § 28 ods. 1 a 2 tohto nariadenia zaplatiť správcovi dane nasledovne:

- a) v hotovosti/platba kartou do 300,- € do pokladne správcu dane podľa rozhodnutia alebo faktúry,
- b) bezhotovostným prevodom na účet správcu dane uvedený v rozhodnutí alebo vo faktúre,
- c) na pošte poštovou poukážkou.

(4) Poplatok za nevážený množstvový zber drobného stavebného odpadu bez obsahu škodlivín vyberie správca dane bez vydania rozhodnutia v hotovosti v pokladni správcu dane na základe skutočného množstva tohto odpadu, kde poplatník predloží doklad vystavený povereným pracovníkom zberného dvora obce. Poplatník je povinný zaplatiť tento poplatok u správcu dane najneskôr do 5 dní od odovzdania drobného stavebného odpadu.

§ 29

Podmienky na vrátenie poplatku alebo jeho pomernej časti

Podmienkou vrátenia poplatku alebo jeho pomernej časti je dodržanie povinnosti poplatníka písomne oznámiť v zákonnej lehote na tlačive určenom správcovi dane zmeny skutočností rozhodujúcich na vyrubenie poplatku alebo zánik poplatkovej povinnosti v zdaňovacom období, preukázanie nároku na vrátenie poplatku alebo jeho pomernej časti splnením podmienok a predložením podkladov podľa § 29 ods. 1 až 3, § 30 tohto nariadenia.

(1) Správca dane vráti podľa § 82 ods. 1 a § 83 zákona o miestnych daniach poplatok alebo jeho pomernú časť poplatníkovi, ktorému zanikla povinnosť platiť poplatok v priebehu zdaňovacieho obdobia a preukáže splnenie podmienok na vrátenie poplatku alebo jeho pomernej časti:

- a) poplatník zrušil v obci trvalý pobyt alebo prechodný pobyt,
- b) fyzickej osobe zaniklo oprávnenie užívať byt, nebytový priestor, pozemnú stavbu alebo jej časť alebo objekt, ktorý nie je stavbou, alebo záhradu, vinicu, ovocný sad, trvalý trávny porast na iný účel ako na podnikanie, pozemok v zastavanom území obce okrem lesného pozemku a pozemku, ktorý je evidovaný v katastri nehnuteľností ako vodná plocha,
- c) právnickej osobe zaniklo oprávnenie užívať nehnuteľnosť nachádzajúcu sa na zemi obce na iný účel ako na podnikanie,
- d) podnikateľovi zaniklo oprávnenie užívať nehnuteľnosť nachádzajúcu sa na území obce na účel podnikania.

(2) Poplatník uplatňuje nárok na vrátenie poplatku alebo jeho pomernej časti predložením nasledovných podkladov písomne u správcu dane:

- a) fyzická osoba oznámi správcovi dane zrušenie trvalého alebo prechodného pobytu,
- b) fyzická osoba list vlastníctva, rozhodnutie o vklade z katastra, zrušenie nájomnej zmluvy – výpoveď, ktoré preukážu zrušenie oprávnenia užívať byt, nebytový priestor, pozemnú stavbu alebo jej časť, alebo objekt, ktorý nie je stavbou, alebo záhradu, vinicu, ovocný sad, trvalý trávny porast na iný účel ako na podnikanie, pozemok v zastavanom území obce okrem lesného pozemku a pozemku, ktorý je evidovaný v katastri nehnuteľností ako vodná plocha,
- c) právnická osoba list vlastníctva, rozhodnutie o vklade z katastra, zrušenie nájomnej zmluvy – výpoveď, ktoré preukážu zrušenie oprávnenia užívať nehnuteľnosť nachádzajúcu sa na území obce na iný účel ako na podnikanie,

d) podnikateľ list vlastníctva, rozhodnutie o vklade z katastra, zrušenie nájomnej zmluvy – výpoveď, ktoré preukážu zrušenie oprávnenia užívať nehnuteľnosť nachádzajúcu sa na území obce na účel podnikania.

(3) Ak poplatník uhradil správcovi dane vyšší poplatok, ako bol povinný uhradiť a ak správca dane nemôže preplatok použiť podľa § 79 ods. 1 a 2 zákona č. 563/2009 Z. z. o správe daní a poplatkov v znení neskorších predpisov, správca dane na základe písomnej žiadosti poplatníka preúčtuje daňový preplatok na nesplatený preddavok alebo preplatok v lehote do 30 dní od doručenia žiadosti o jeho vrátenie, ak je väčší ako 5 eur, vráti:

- a) v hotovosti z pokladne správcu dane formou výdavkového dokladu, alebo
- b) bezhotovostným prevodom z účtu správcu dane na účet poplatníka príkazom na úhradu.

§ 30

Podmienky preukazujúce nárok na zníženie poplatku

(1) Správca dane v zmysle § 82 ods. 2 a § 83 ods. 1 zákona o miestnych daniach poplatok zníži o 50 % jeho výšky za obdobie, za ktoré poplatník obci preukáže, že sa viac ako 90 dní v zdaňovacom období nezdržiava alebo nezdržiaval na území obce Štrba na základe písomnej žiadosti a predložením niektorého z nasledovných podkladov preukazujúcich danú skutočnosť:

a) u žiaka a študenta denného štúdia, študujúceho mimo územia obce, ak ide o žiaka alebo študenta, ktorý navštevuje školu na území SR, na preukázanie statusu žiaka alebo študenta poskytne poplatník obci písomne údaje v rozsahu: meno, priezvisko a rodné číslo alebo dátum narodenia žiaka alebo študenta, nepredkladá potvrdenie o návšteve školy; alebo

b) u žiaka a študenta študujúceho mimo územia SR, na preukázanie statusu žiaka alebo študenta poskytne poplatník obci potvrdenie o návšteve školy; alebo

c) potvrdenie zamestnávateľa o výkone práce mimo obec Štrba platné pre príslušný kalendárny rok a zároveň potvrdenie o ubytovaní mimo územia obce Štrba platné pre príslušný kalendárny rok, u poplatníka pracujúceho v zahraničí, poplatník predloží potvrdenie zamestnávateľa preukazujúce prácu v zahraničí; alebo

d) potvrdenie príslušnej obce o tom, že sa poplatník zdržiava alebo zdržiaval na jej území vrátane dokladu o úhrade poplatku za komunálny odpad v ich obci za dané zdaňovacie obdobie; alebo

e) podklady hodnoverne preukazujúce dlhodobý pobyt mimo obec Štrba, z ktorých jednoznačne vyplýva počet dní neprítomnosti v obci Štrba; alebo

f) u poplatníka, umiestneného v ústave na výkon trestu odňatia slobody alebo v sociálnom alebo zdravotníckom zariadení s dlhodobým nepretržitým pobytom, poplatník predloží potvrdenie o umiestnení poplatníka v ústave na výkon trestu odňatia slobody alebo v sociálnom alebo zdravotníckom zariadení s dlhodobým nepretržitým pobytom.

(2) Správca dane v zmysle § 83 ods. 2 zákona o miestnych daniach poplatok zníži o 50 % jeho výšky poplatníkovi, ktorý je držiteľom preukazu fyzickej osoby s ťažkým zdravotným postihnutím alebo držiteľom preukazu fyzickej osoby s ťažkým zdravotným postihnutím so sprievodcom na základe písomnej žiadosti s uvedením mena, priezviska a rodného čísla osoby, za ktorú požaduje zníženie poplatku.

(3) Správca dane v zmysle § 83 ods. 2 zákona o miestnych daniach poplatok zníži o 50 % poplatníkovi, ktorým je fyzická osoba, ktorá k 1. 1. príslušného zdaňovacieho obdobia dosiahla vek 75 rokov. Poplatník o zníženie nežiada, správca dane ho uplatní automaticky po preverení údajov z evidencie obce.

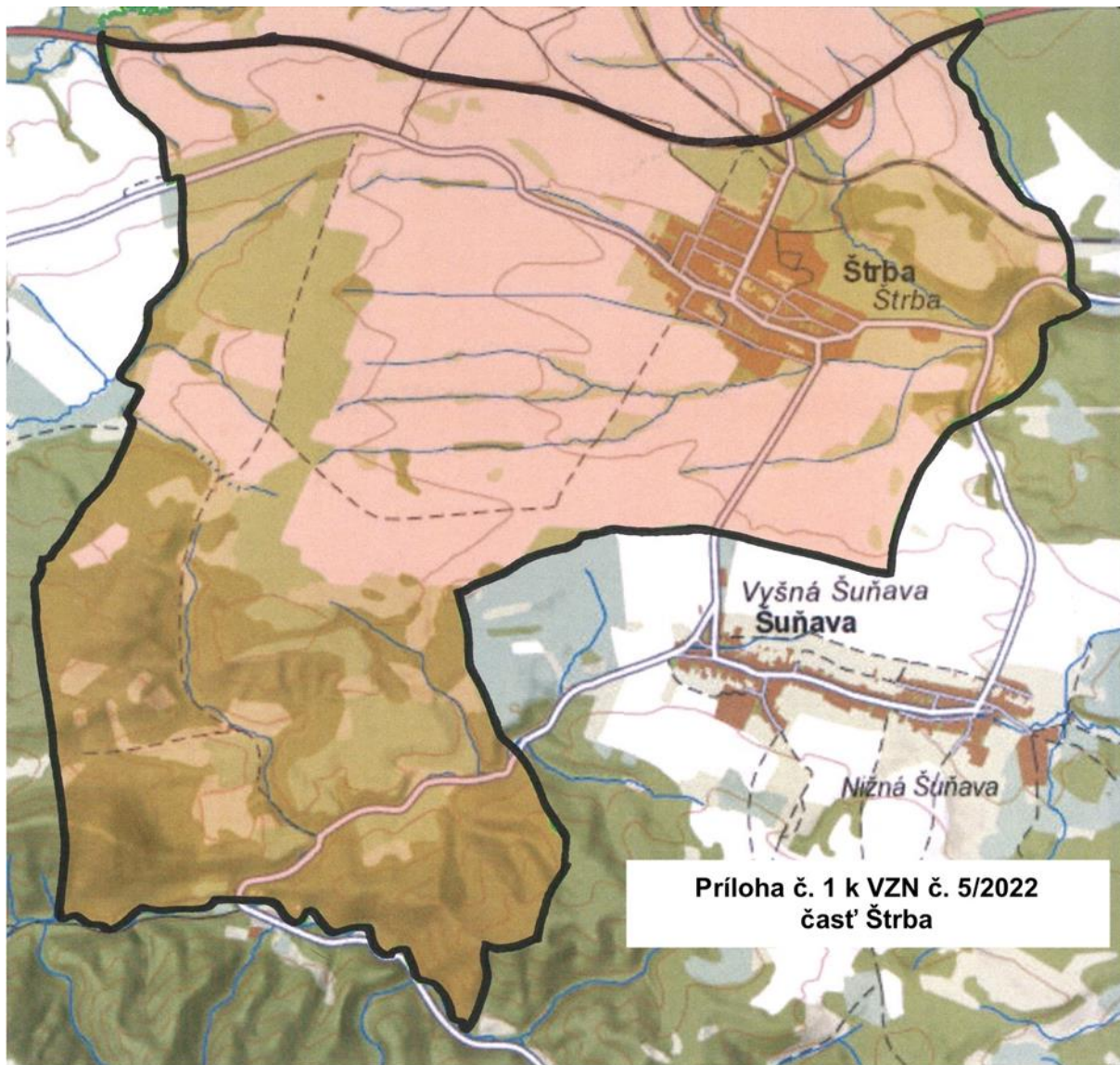

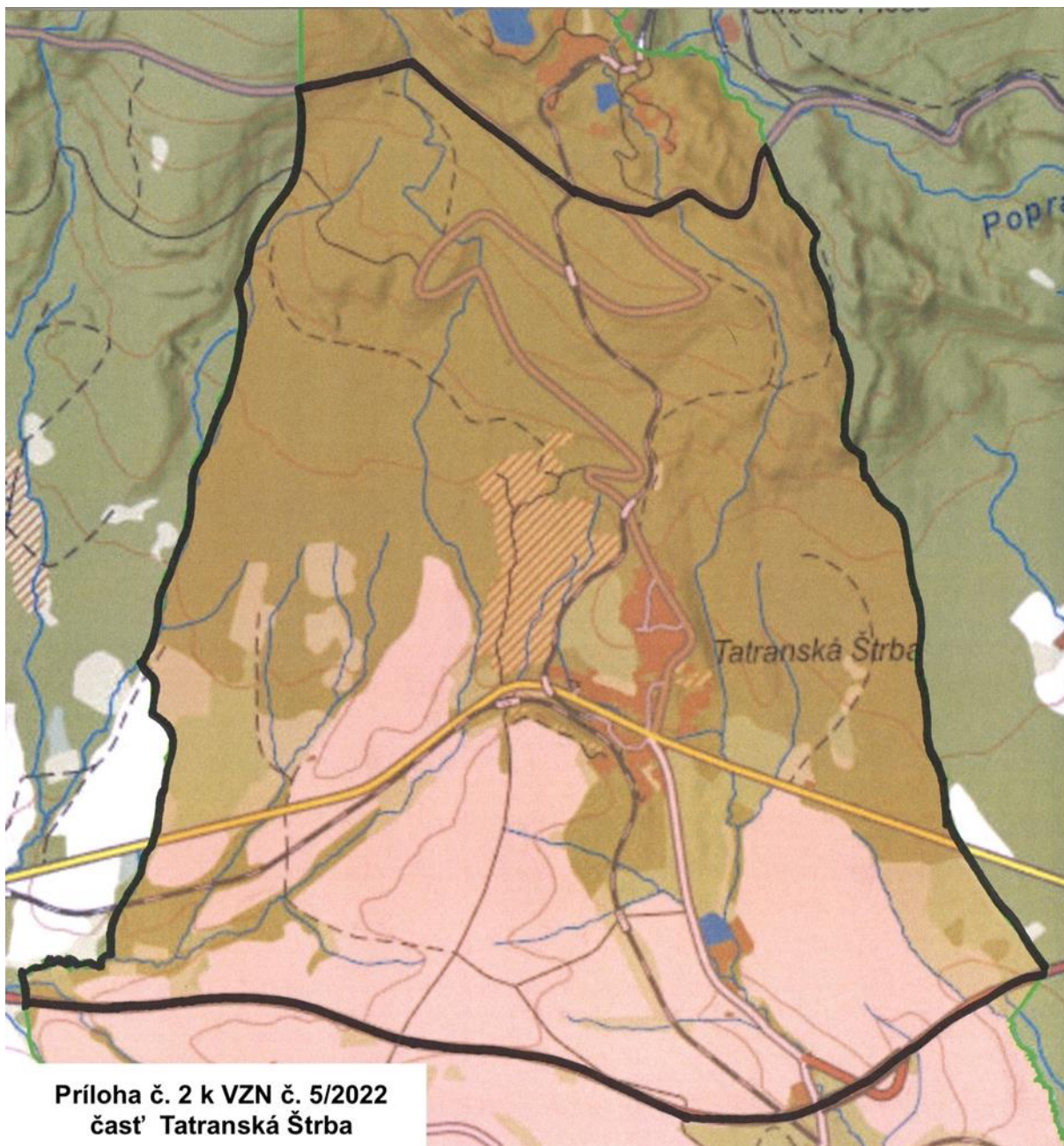

Príloha č. 2 k VZN č. 5/2022
časť Tatranská Štrba

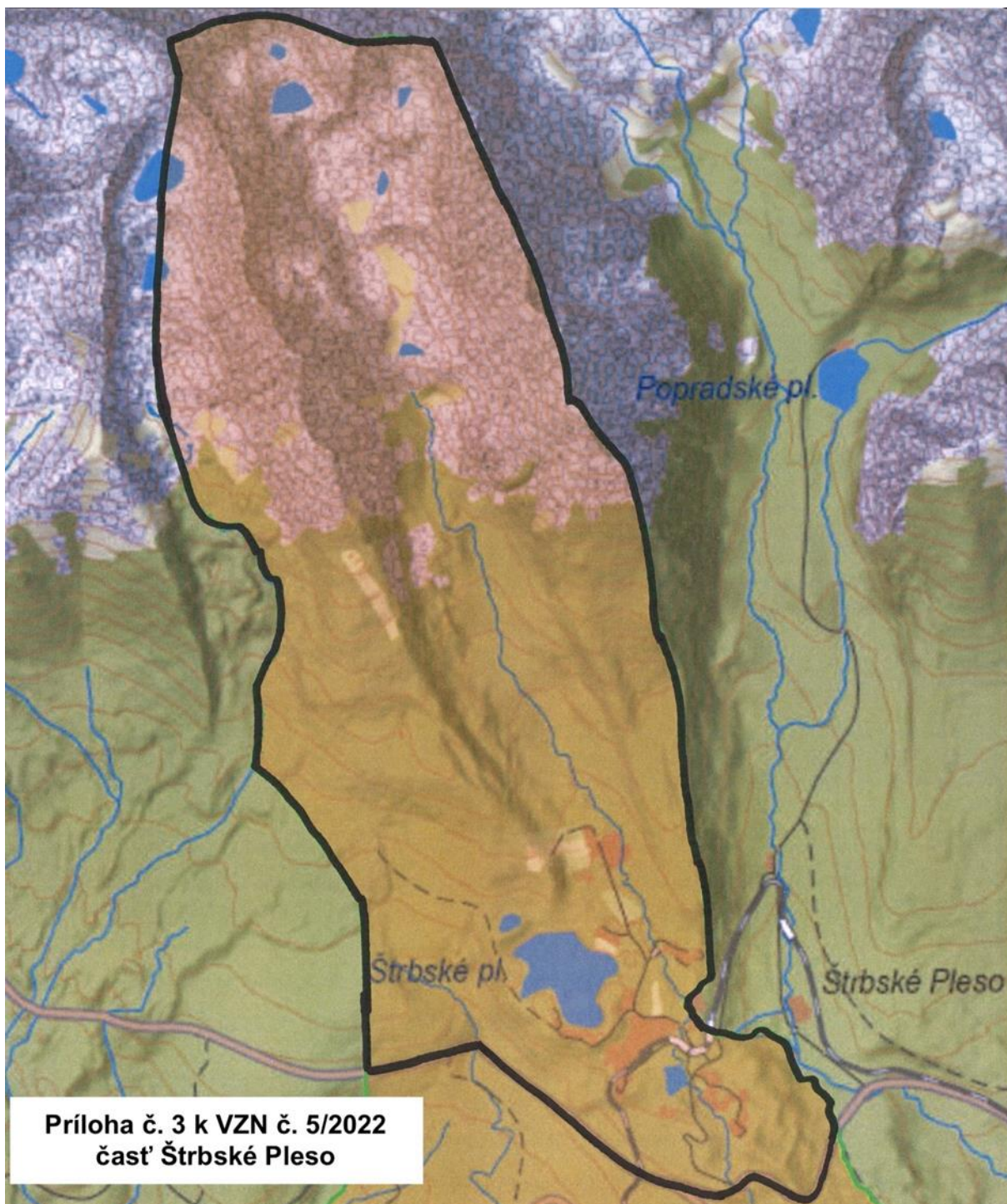

**Príloha č. 3 k VZN č. 5/2022
časť Štrbské Pleso**